En vivo

Ecopetrol y Terpel encabezan el listado de las 1.000 empresas más grandes del país

Economía 15 May 2019 - 5:25 PM
Por: Redacción Economía.

El análisis se realizó con la información financiera separada o individual de las empresas supervisadas por la Superintendencia de Sociedades, Superintendencia Financiera, Superintendencia Nacional de Salud, Superintendencia de Servicios Públicos y Superintendencia de Vigilancia y Seguridad Privada.

En 2018, Ecopetrol obtuvo ingresos operacionales por $62.579.849.000. / Bloomberg News

Este miércoles, 15 de mayo, la Superintendencia de Sociedades reveló el listado de las 1.000 empresas más grandes por ingresos operacionales en 2018. Entre las más grandes se encuentran Ecopetrol, Terpel y Reficar, todas relacionadas con el sector de hidrocarburos.

El total de ingresos de las 1.000 empresas juntas sumaron $679,9 billones. Para hacerse una idea, es equivalente a casi la mitad de lo que cuesta el Plan Nacional de Desarrollo recién aprobado como la hoja de ruta del gobierno para los próximos cuatro años.

La primera que figura en el listado y que no está dedicada al negocio del petróleo o sus derivados es Almacenes Éxito, seguida por Empresas Públicas de Medellín (EPM).

Este es el top 10 de las empresas que encabezan el listado:

1. Ecopetrol: la empresa dedicada a la extracción de petróleo pertenece al sector de minero e hidrocarburos y durante 2018 obtuvo ingresos operacionales por $ 62.579.849.000, en 2017 fueron de $49.687.082.000. En cuanto a ganancias, Ecopetrol alcanzó $11.556.405.000. Además, mantiene la misma posición que en 2017.

Le puede interesar: Liberales radican proyecto para evitar venta de parte de Ecopetrol

2. Terpel: se encarga del comercio al por mayor de combustibles. Los ingresos de esta empresa supervisada por la Superfinanciera fueron de $14.879.440.281 y obtuvo utilidades por $133.741.350

3. Refinería de Cartagena (Reficar): opera en la Costa Atlántica y se encarga de la fabricación de productos de la refinación del petróleo. Pertenece al sector de la manufactura y el año pasado sus ingresos fueron de $12.919.431.000. Sin embargo, tuvo pérdidas por $ 802.449.716.

4. Almacenes Éxito: la empresa creada en Antioquia se encarga del comercio al por menor, principalmente, de alimentos. Recibió ingresos por $11.444.486.000. Aunque bajó una posición, con respecto a 2017, alcanzó ganancias por $279.403.000.

5. Empresas Públicas de Medellín (EPM): hace parte del sector de servicios y se encarga de la distribución de energía eléctrica. En 2018 obtuvo ingresos por $8.966.811.000. En 2017, recibió $7.927.149.000. Sus utilidades llegaron a los $2.344.822.000.

6. Aerovías del Continente Americano (Avianca): la compañía dedicada al transporte aereo nacional de pasajeros alcanzó ingresos por $8.747.168.806 y utilidades por $268.776.958.

7. Comunicación Celular (Comcel, conocida comercialmente como Claro): la empresa, con sede en Bogotá, se encarga de las telecomunicaciones inalámbricas y obtuvo ingresos por $8.665.791.456 en 2018. Recibió ganancias por $1.042.348.556.

8. Nueva EPS: la sociedad, supervisada por la Supersalud, recibió ingresos por $7.014.036.626 y alcanzó utilidades por $79.606.005.

9. Cenit Transporte y Logística de Hidrocarburos, filial de Ecopetrol: del sector servicios, el rubro que más se repite en este top 10, alcanzó ingresos por $6.715.702.915 y utilidades por $3.575.752.687.

10. Supertiendas y droguerías Olímpica: la empresa hace parte del sector comercio y obtuvo ingresos por $6.158.207.111 y generó utilidades por $82.594.694.

Aquí puede ver el listado completo de las 1.000 empresas más grandes del país.

El resultado, según explicó la entidad, "se da mediante la sumatoria de los ingresos de actividades ordinarias, otros ingresos y participación en las ganancias de subsidiarias asociadas y negocios conjuntos consideradas como parte de su operación principal que se contabilicen utilizando el método de la participación".

El análisis se realizó con la información financiera separada o individual de las empresas supervisadas por la Superintendencia de Sociedades, Superintendencia Financiera, Superintendencia Nacional de Salud, Superintendencia de Servicios Públicos y Superintendencia de Vigilancia y Seguridad Privada.

La entrega de estos resultados había sido anunciada para hoy miércoles por parte del superintendente de Sociedades, Juan Pablo Liévano. Sin embargo, el evento, en el que se espera una ampliación y exposición de las conclusiones, fue aplazado para el próximo 22 de mayo.

Temas relacionados
Ecopetrol Terpel Empresas Ingresos
0 Comentarios

Le puede interesar Enlaces Promovidos por Taboola
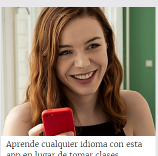
Aprende cualquier idioma con esta app en lugar de tomar clases privadas
Babbel

¿Divorciado? El mejor sitio de Citas para mayores de 40 en Bogotá
Solteros 50

Últimas Noticias

Internacional Hace 45 mins
Gobierno de Trump veta uso de equipos Huawei en las empresas de Estados Unidos
Crecimiento de la economía colombiana no alcanzó las proyecciones
Economía Hace 1 hora
Con posible huelga, avanza negociación para subir el salario de empleados públicos
Economía Hace 3 horas
Colombia y Reino Unido firman TLC para "preservar" relaciones comerciales
Economía Hace 6 horas
Donna Karan y comunidad wayúu trabajarán para llevar artesanías al mercado internacional
Economía Hace 6 horas

Colombia y Reino Unido firman TLC para "preservar" relaciones comerciales

Economía 15 May 2019 - 4:17 PM
Por: Redacción Economía.

El país, en compañía de Ecuador y Perú, firmaron el instrumento que mantendrá las relaciones comerciales ante la posible salida de los británicos de la Unión Europea. Sin embargo, el acuerdo debe cumplir con el trámite correspondiente en el Congreso de la República y la Corte Constitucional.

De acuerdo con Mincit, los principales productos de exportación fueron banano, café, flores, aguacates y azúcar. / Pixabay

Colombia firmó con Reino Unido el acuerdo que mantendrá las relaciones comerciales que se tienen actualmente en el marco de la Unión Europea. El Ministerio de Comercio, Industria y Turismo (Mincit) manifestó que el objetivo es garantizar las condiciones de integración y acceso preferencial con ese mercado frente a la salida de los británicos de la Unión Europea.

El país no estará solo en este nuevo acuerdo, pues Ecuador y Perú también harán parte del TLC. "Los dos países compartimos el objetivo de garantizar la continuidad de la relación que tenemos en el acuerdo entre la Unión Europea y Colombia, Perú y Ecuador, desde que entró en vigencia en 2013", explicó José Manuel Restrepo, ministro de Comercio, Industria y Turismo.

El año pasado Colombia exportó US$420,7 millones e importó US$526 millones del Reino Unido. Se trata de un mercado que en exportaciones representa el 8,6 % de lo que se dirige a la Unión Europea y el 6,9 % de lo que se importa de ese bloque comercial.

De acuerdo con el Mincit, uno de los sectores que más se benefician de la relación comercial es el agrícola. En 2018, los exportadores nacionales vendieron a ese destino en estos bienes US$ 284 millones, que representan el 72 % de las ventas totales a ese país y el 13,6 % de las exportaciones agrícolas a toda la Unión Europea. Los principales productos de exportación fueron banano, café, flores, aguacates y azúcar.

Sin embargo, la organización Red por la Justicia Tributaria asegura que los Tratados de Libre Comercio (TLC) son acuerdos que no le sirven al desarrollo económico del país. Para Mario Valencia, de Justicia Tributaria, este nuevo acuerdo entre Colombia y Reino Unido, "es otro incumplimiento del Gobierno que había prometido, tanto en campaña como cuando se posicionó, que no iba a haber más TLC, pero no es extraño que sea otra de las promesas incumplidas porque, de ello, ninguna de las promesas que ha hecho el Estado frente a ningún TLC se ha cumplido".

Le puede interesar: ¿Qué han dejado los siete años del TLC entre Colombia y Estados Unidos?

Valencia agrega que las cifras de los acuerdos comerciales demuestran que Colombia es un "perdedor neto". "El problema comercial de Colombia es que no producimos nada de lo que esos países compran. Así que este es otro acuerdo que se suma a esa lista que lo único que han logrado es deteriorar la producción nacional y la calidad del empleo. Está demostrado en uno de los sectores donde Colombia tendría más posibilidad de competir es el de textil y confecciones, pero ha sido uno de los grandes derrotados".

De acuerdo con cifras de Mincit, en 2018, la inversión de Reino Unido en Colombia llegó a los US$ 1.351,7 millones, lo que lo ubica como el octavo mercado con mayores flujos de capital en el país. Con respecto a 2017, estos aumentaron 7,3 %.

Sin embargo, detractores de estos acuerdos insisten en que esos tratados no son mecanismos para desarrollar al país. "Lo que pasa es que quienes los negocian y aprueban no les interesa el desarrollo nacional, lo que les interesa es mantener negocios particulares con multinacionales de esos países con negocios", señala Valencia.

Antes de ser considerado como un nuevo TLC, el acuerdo debe cumplir con el trámite correspondiente en el Congreso de la República y la Corte Constitucional.

Temas relacionados
Reino Unido Colombia TLC Relaciones Comerciales Brexit Unión Europea
0 Comentarios

Le puede interesar Enlaces Promovidos por Taboola

Aprende cualquier idioma con esta app en lugar de tomar clases privadas
Babbel
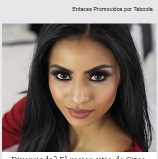
¿Divorciado? El mejor sitio de Citas para mayores de 40 en Bogotá
Solteros 50

Últimas Noticias

Internacional Hace 50 mins
Gobierno de Trump veta uso de equipos Huawei en las empresas de Estados Unidos
Crecimiento de la economía colombiana no alcanzó las proyecciones
Economía Hace 1 hora
Con posible huelga, avanza negociación para subir el salario de empleados públicos
Economía Hace 3 horas
Ecopetrol y Terpel encabezan el listado de las 1.000 empresas más grandes del país
Economía Hace 4 horas
Donna Karan y comunidad wayúu trabajarán para llevar artesanías al mercado internacional
Economía Hace 6 horas